

NÁVOD K OBSLUZE

Estetický přístroj pro ošetření pleti
BeautyRelax BR-2724

MULTICARE STUDIO



OBSAH:

SLOVO ÚVODEM	4
UPOZORNĚNÍ	5
POUŽITÍ SONOGELU	5
KONTRAINDIKACE	6
POVOLENÉ PARTIE OŠETŘENÍ	6
HLAVNÍ VÝHODY PŘÍSTROJE	6
TECHNICKÉ PARAMETRY	7
OBSAH BALENÍ	7
PROBLEMATIKA VÝSKYTU VRÁSEK	8
METODY REDUKCE VRÁSEK	8
PŘEDSTAVENÍ PŘÍSTROJE	9
POPIS APLIKAČNÍCH HLAVIC	10
POPIS HLAVNÍ JEDNOTKY PŘÍSTROJE	11
POPIS HLAVNÍ JEDNOTKY PŘÍSTROJE	12
POPIS HLAVNÍ JEDNOTKY PŘÍSTROJE	13
INSTALACE PŘÍSTROJE - DRŽÁK	14
INSTALACE PŘÍSTROJE - VÝMĚNA POJISTKY	14
INSTALACE PŘÍSTROJE - HLAVNÍ JEDNOTKA	15
POPIS DISPLEJE	16
POPIS OVLÁDACÍCH TLAČÍTEK	17
RADIOFREKVENCE	18
DŮLEŽITÉ POKYNY POUŽÍVÁNÍ RADIOFREKVENCE	19
GALVANICKÝ PROUD	20
ELEKTROFORÉZA	21
NEINVAZIVNÍ MEZOTERAPIE ELEKTROFORÉZOU	22

OBSAH:

POZNÁMKY K POUŽÍVÁNÍ ELEKTROFORÉZY	23
TEPELNÁ TERAPIE - PŮSOBENÍ CHLADU	24
DIAMANTOVÁ MIKRODERMABRAZE	25
ÚČINKY PŮSOBENÍ ABRAZE PLETI	29
ABRAZIVNÍ KORUNKY	30
FILTRAČNÍ VATOVÉ TAMPÓNKY	31
VZDUCHOVÉ HADICE A VZDUCHOVÝ FILTR	31
INSTALACE APLIKÁTORU DERMABRAZE	32
INSTALACE FILTRAČNÍHO TAMPÓNKU	33
VOLBA ABRAZIVNÍ KORUNKY	34
NASTAVENÍ VÝKONU NASÁVÁNÍ	35
NEŽ ZAČNETE MIKRODERMABRAZI POUŽÍVAT	36
DOPORUČENÍ PŘED PRVNÍM POUŽITÍM	36
DŮLEŽITÉ UPOZORNĚNÍ K POUŽÍVÁNÍ	37
HYDRATACE PLETI	38
INSTALACE HYDRATAČNÍ PISTOLE	39
OVLÁDÁNÍ HYDRATAČNÍ PISTOLE	40
POUŽITÍ HYDRATAČNÍ PISTOLE	40
METODA OŠETŘENÍ OBLIČEJE A KRKU	41
OVLÁDÁNÍ PŘÍSTROJE	42
ČAS OŠETŘENÍ	43
ČIŠTĚNÍ A ÚDRŽBA	43
NEJČASTĚJŠÍ OTÁZKY A ODPOVĚDI	44
LIKVIDACE POUŽITÝCH ELEKTRO ZAŘÍZENÍ	47
CERTIFIKACE	47
DOVOZCE	47
ES PROHLÁŠENÍ O SHODĚ	48

SLOVO ÚVODEM

Vážený zákazníku, děkujeme vám za projevenou důvěru při koupi našeho produktu. Před prvním použitím prosím pečlivě přečtěte všechny podrobné informace uvedené v návodu k obsluze. Zvýšenou pozornost věnujte zejména výstrahám a bezpečnostním upozorněním. Přístroj používejte přesně podle uvedených pokynů. Všechny tyto kroky přispějí k maximálnímu využití všech funkcí přístroje a ochraně všeho zdraví. V tomto návodu k obsluze se vám pokusíme co nejlépe přiblížit používané technologie a způsob, jak přístroj co nejlépe používat.

Veškeré instrukce uvedené v tomto návodu k obsluze neberte prosím na lehkou váhu. Estetický přístroj pro ošetření pleti **BeautyRelax BR-2724 MULTICARE STUDIO** pracuje s technologiemi, které jsou bezbolestné a bezpečné. Přístroj prošel dlouhým vývojem a bezpečnost splňuje z hlediska splnění všech zákonem stanovených bezpečnostních norem. Aby bylo možné dosáhnout vysoké efektivity ošetření pleti, pracuje přístroj s určitým výkonem. Pokud nebudete postupovat dle uvedených pokynů, nebudete ctít upozornění a výčet kontraindikací, můžete si váš zdravotní stav v krajním případě negativně ovlivnit. Na druhou stranu nemějte z používání přístroje obavu. Konstrukce, vlastnosti a technologie jsou přizpůsobeny tak, aby bylo možné jeho použití bez vysokého stupně erudice (doktor, dermatolog).

Úvodní důležité informace související s přístrojem a jeho používáním:

- Estetický přístroj BeautyRelax spadá do kategorie estetických přístrojů. **Nejedná se o zdravotnický prostředek.** Neslouží k léčbě žádného kožního onemocnění. Nabízí technologie, které při použití za specifických podmínek napomáhají výrazně zlepšit kondici pleti.
- Estetický přístroj BeautyRelax poskytuje neinvazivní ošetření. V praxi to znamená, že žádná z částí aplikační hlavice fyzicky nepronikne pod kůži.
- Neinvazivní používání je základní předpoklad pro používání přístroje bez nutnosti disponovat vysokým stupněm vzdělání (doktor, dermatolog).
- Estetický přístroj BeautyRelax je certifikován a splňuje všechny normy, které jsou na přístroj podobného druhu kladeny. Je zajištěna bezpečnost všech elektronických součástí.
- Každá technologie, kterou přístroj nabízí pro ošetření pleti, umožňuje nastavení intenzity. Pokud používáte přístroj pro komerční účely, vždy nejprve vyzkoušejte účinky každé hlavice sami na sobě, abyste si udělali lepší představu o tom, jak daná technologie působí na pleť při každé úrovni nastavení výkonu.
- Při použití aplikačních hlavic není vždy třeba nastavit nejvyšší stupeň výkonu. Výkon je třeba vždy přizpůsobit tak, aby bylo pleťové ošetření cítit, ale zároveň nepřesáhlo práh bolesti.
- Rozhodně neplatí, čím častěji používání přístroje, tím dosáhnete rychlejších výsledků. Dejte vašemu tělu dostatečný čas, aby mohlo zpracovat energii, která je použitím přístroje uvolněna. Výrazně tak přispějete k ochraně vašeho zdraví. Pleť po ošetření dostatečně hydratujte běžně dostupnými kosmetickými přípravky. Výrazně tak přispějete k lepšímu průběhu její regenerace.
- Pokud si nebudete vědět s čímkoliv rady, nebudete si jisti v jakékoliv fázi použití přístroje, neváhejte se na nás obrátit. Email: mh@santadria.cz K dispozici je vám náš produktový manažer Martin Hrbek, který odpoví na všechny vaše případné dotazy či nejasnosti.

Návod k použití si pečlivě uschovejte pro případné pozdější nahlédnutí.

Přejeme, ať vám přístroj dobře slouží a splňuje očekávání, které jste měli před jeho nákupem.

Tým BeautyRelax.cz

UPOZORNĚNÍ

- Před prvním uvedením do provozu si přečtěte tento návod k obsluze, prohlédněte veškerá vyobrazení a návod si uschovejte pro případnou pozdější potřebu. Instalaci přístroje provádějte podle pokynů uvedených v tomto návodu k obsluze.
- Je-li vaše pokožka postižena závažným kožním onemocněním, přístroj nepoužívejte. Pokud si nejste jisti, zda je váš zdravotní stav v souladu s podmínkami pro používání přístroje, vhodnost používání konzultujte se svým praktickým lékařem.
- Pokud přístroj používá více osob, je třeba věnovat zvýšenou pozornost zásadám hygieny. Po každém použití je třeba důkladně dezinfikovat aplikační hlavici roztokem na bázi alkoholu.
- Pokud se přístroj poškodil, nepracuje správně nebo spadl do vody, nikdy ho neuvádějte do provozu.
- Pokud je přístroj rozbitý, nedotýkejte se vnitřních částí, aby nedošlo k úrazu elektrickým proudem.
- Pokud spadne přístroj na zem, může být poškozen. V tomto případě přístroj dále nepoužívejte a kontaktujte servisní oddělení prodejce.
- Přístroj nepoužívejte v blízkosti vody nebo v místech se zvýšenou vlhkostí (vana, sprcha, bazén, atd.).
- Přístroj není omyvatelný. Žádná z jeho součástí nesmí být ponořena do vody nebo pod proud tekoucí vody.
- Přístroj nenechávejte bez dozoru. Po každém použití přístroj vždy důsledně vypněte.
- Pokud byl přístroj přenesen z velmi chladného do velmi teplého prostředí, před jeho použitím vyčkejte alespoň 3 hodiny.
- Přístroj není určen pro používání dětmi a těmi osobami, jejichž fyzická nebo duševní kondice neumožňuje bezpečné používání spotřebiče.
- Přístroj nepokládejte ani nepoužívejte na horkých tepelných zdrojích (radiátor, kamna, oheň, atd.)
- Přístroj se nepokoušejte sami rozmontovat nebo opravovat.
- Přístroj skladujte v suchém prostředí. Snažte se, aby byl chráněn před působením prachu.
- Přístroj v průběhu používání žádným způsobem nezakrývejte, zejména mřížku ventilátoru.
- Přístroj nevystavujte přímému slunečnímu záření.
- **Distributor neručí za škody, které byly způsobeny nesprávným používáním v rozporu s pokyny v tomto návodu k použití. Není odpovědný za následky, které byly způsobeny nedodržením bezpečnostních upozornění.**
- **Za případné škody na zdraví či majetku při jiném způsobu používání nenese distributor odpovědnost.**



POUŽITÍ SONOGELU

Použití je vždy spojeno s čirým vodivým gelem (není součástí balení). Kontaktní gel, tzv. SONOGEL, zakoupíte v jakékoliv prodejně zdravotnických potřeb (možno zakoupit i v lékárně). Gel je pro použití přístroje velice důležitý. Vytváří nezbytnou pojivou vrstvu mezi aplikátorem a pokožkou. Je vyroben na vodní bázi. Nemůže uškodit aplikační hlavici. Užití kontaktního gelu je nezbytné. Aplikační hlavici technologie **RF, EL, BIO** nepoužívejte na suchou pokožku.



KONTRAINDIKACE

Přístroj **nesmí** v žádném případě používat osoby, kterých se týkají některé z těchto stavů:

- Virové onemocnění
- Při stavu vysokých horeček
- Kožní onemocnění
- Únavový syndrom
- Srdeční onemocnění, kardiostimulátor, hypertenze
- Kovové implantáty v těle (platí pro konkrétní místo ošetření pleti)
- Cévní poruchy nebo arteoskleróza
- Těhotenství

POVOLENÉ PARTIE OŠETŘENÍ

- Obličej
- Krk
- Dekolt

HLAVNÍ VÝHODY PŘÍSTROJE

- Podpora tvorby kolagenu.
- Remodelace elastických vláken.
- Zvýšení pružnosti pleti.
- Zvýraznění kontur obličeje.
- Vyhlazení výrazných hlubokých vrásek.
- Maximální výživa pleti.
- Okamžitá hydratace pleti.
- Prokrvení a okysličení podkožní tkáň.
- Jemná lymfatická masáž pro redukci otoků obličeje.
- Obroušení odumřelých kožních buněk a reziduí.
- Odstranění velice drobných částecek makeupu, které ulpí v kožních pórech.
- Hlubkový peeling pleti.
- Uvolnění kožních pórů.
- Prevence proti tvorbě akné.
- Podpora krevního oběhu.
- Vyrovnání barevného tonusu pleti.
- Mechanická masáž pokožky.
- Potlačení pigmentových skvrn.

TECHNICKÉ PARAMETRY

- Technologie: Radiofrekvence, galvanický proud, neinvazivní mezoterapie, diamantová mikrodermabrazie, hydratační pistole, působení chladu.
- Výkon: 65W.
- Radiofrekvence: 2MHz.
- Hlavice s působením chladu: 5°C až 10°C.
- Rozsah nastavení podtlaku: 0 až 250kpa.
- Napájení: adaptérem ze sítě 220V.
- Rozměry hlavní jednotky: 29x29x12cm.
- Hmotnost: 7kg.

OBSAH BALENÍ

- Hlavní jednotka 1x
- Abrazivní korunky na diamantovou mikrodermabrazii 9x
- Aplikační hlavice s radiofrekvencí 1x
- Aplikační hlavice s galvanickým proudem 1x
- Aplikační hlavice s neinvazivní mezoterapií 1x
- Vodící hlavice do ruky pro ošetřovanou osobu 2x
- Aplikační hlavice s diamantovou mikrodermabrazí 1x
- Aplikační hlavice s tepelnou terapií - působení chladu 1x
- Vzduchové hadice 2x
- Vzduchové filtry 2x
- Hydratační pistole 1x
- Sada filtračních tampónků 1x
- Sonogel 1x
- Návod k obsluze 1x
- Napájecí kabel 220V 1x

PROBLEMATIKA VÝSKYTU VRÁSEK

Proces tvorby vrásek je přirozený jev. Jedná se o důsledek stárnutí pokožky. Postupem času ztrácí svoji pružnost. Dochází ke zpomalení buněčné obnovy, což má za následek neschopnost vytvářet dostatečné množství kvalitního kolagenu. Vlivem **snížené produkce kolagenu** vznikají na pokožce rýhy, které organismus není schopen bez pomoci vyrovnat. Zvrásnění pleti postupně proniká až do vrstvy dermis - škály (podpůrná tkáň kůže). Výsledkem je pleť



s výskytem velkého množství hlubokých a výrazných vrásek. Vrásky je možné rozdělit do dvou základních skupin. **Dynamické vrásky**, které vznikají kontrakcí (stahováním svalů). Začínají se objevovat kolem 35. roku života. **Statické vrásky** jsou důsledkem povadnutí spodní vrstvy kůže a nízkou produkcí kolagenu. Statické vrásky se začínají objevovat kolem 40. roku života.

METODY REDUKCE VRÁSEK

Možnosti odstranění vrásek se rozdělují do základních dvou skupin: **invazivní** a **neinvazivní**. Invazivní metoda zahrnuje všechny druhy chirurgických zákroků, kde se pracuje se skalpelem nebo injekcemi. Nástroj doktora prochází fyzicky přes povrch pleti. Neinvazivní metody zahrnují celou řadu kosmetických přípravků, krémů, gelů, olejů či sér. Další možností je přístrojové ošetření pleti pomocí vybraných technologií, které mají za úkol aktivně stimulovat přirozenou tvorbu kolagenu a posílení elastických vlánek. Velký rozmach v oblasti estetiky zažívá technologie **radiofrekvence**. Dosahuje nejlepšího poměru **šetrnosti** a **efektivity**.

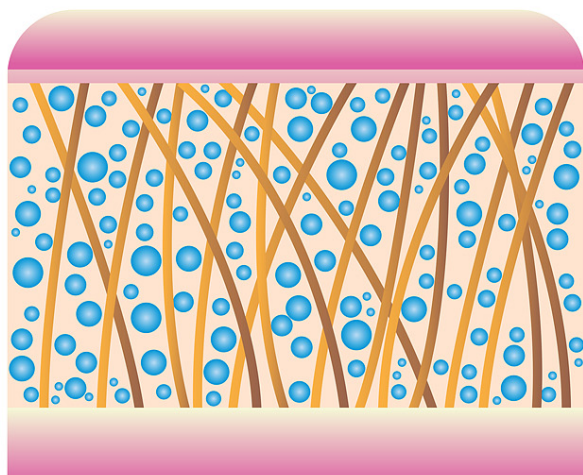

VYPNUTÁ PLEŤ BEZ VRÁSEK

DOSTATEČNÉ MNOŽSTVÍ KOLAGENU
PRUŽNÁ ELASTICKÁ VLÁKNA

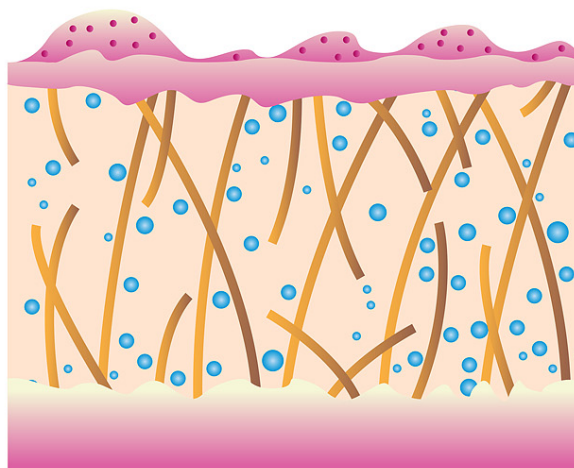

POVISLÁ PLEŤ S VRÁSKAMI

NÍZKÉ MNOŽSTVÍ KOLAGENU
SNÍŽENÁ PRUŽNOST ELASTICKÝCH VLÁKEN

PŘEDSTAVENÍ PŘÍSTROJE

BeautyRelax Multicare Studio je profesionální estetický přístroj pro špičkové pleťové ošetření na té nejvyšší úrovni. Nabízí všechny důležité echnologie pro kompletní péči o pleť: čištění, zapracování kosmetických přípravků, hydratace, lifting, zklidnění pleti. Nahrazuje 6 různých přístrojů. Použití aplikačních hlavice je na pleti příjemné, bezpečné, bez jakýchkoliv nepříjemných pocitů s maximální účinností. Přístroj nabízí kvalitní zpracování všech komponentů. Extrémně dlouhá životnost aplikačních hlavice. Určen do komerčního provozu s vysokou frekvencí použití. Vysoká užitná hodnota. Rychlá návratnost počáteční investice na pořízení přístroje. Použití je určeno pro všechny typy pleti. BeautyRelax Multicare Studio garantuje profesionální kosmetickou péči o pleť bez kompromisů!



POPIS APLIKAČNÍCH HLAVIC

1. Radiofrekvence
2. Galvanický proud
3. Elektroforéza
4. Tepelná terapie - chlad
5. Diamantová mikrodermabrazé
6. Hydratace pleti
7. Kontaktní hlavice pro uzavření okruhu mezi přístrojem a uživatelem



POPIS HLAVNÍ JEDNOTKY PŘÍSTROJE

Na boční straně přístroje jsou umístěny zdířky pro připojení aplikačních hlavice. Při zapojení hlavice postupujte následovně:

- 1.** Konektor kontaktní hlavice pro uzavření okruhu mezi přístrojem a uživatelem pro správnou funkci **galvanického proudu**
- 2.** Konektor apliační hlavice s funkcí **galvanického proudu**
- 3.** Konektor kontaktní hlavice pro uzavření okruhu mezi přístrojem a uživatelem pro správnou funkci **elektroforézy**
- 4.** Konektor aplikační hlavice s funkcí **elektroforézy**

Poznámka: Součástí balení jsou dva kusy kontaktních hlavice pro uzavření okruhu mezi přístrojem a uživatelem. Obě dvě kontaktní hlavice jsou naprosto totožné. Nezáleží tedy na pořadí jejich zapojení.

Věnujte zvýšenou pozornost: Galvanický proud a elektroforéza jsou technologie, které vyžadují uzavření vodivého okruhu mezi přístrojem a uživatelem. Aby technologie fungovaly správně, je třeba, aby uživatel držel v pravé nebo levé ruce příslušnou kontaktní hlavici. Jde o technologické řešení, které umožňuje správné působení na pleť těchto dvou technologií. Po zapojení všech aplikačních hlavice je třeba vždy držet příslušnou kontaktní hlavici.

Sada aplikátorů určených pro funkci působení galvanického proudu

Sada aplikátorů určených pro funkci působení elektroforézy

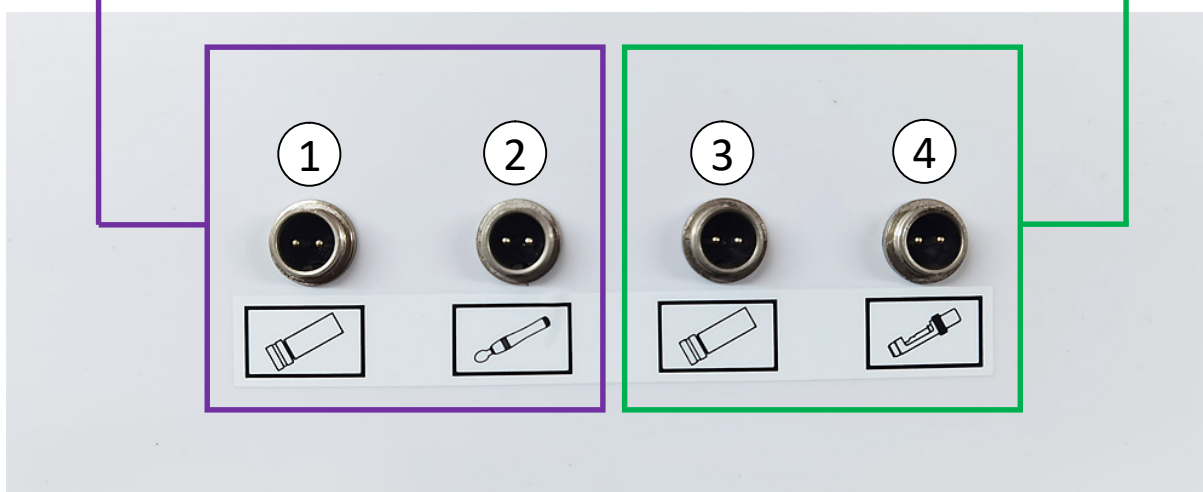

Upozornění: Konektory aplikačních hlavice jsou vybaveny speciálním kovovým prstencem. Po obvodu zdířek vede prstenec se závitem. Po připojení do zdířky je třeba prstenec zašroubovat do závitu po směru hodinových ručiček. Zašroubování prstence proveďte vždy důkladně. Jde o důležitou ochranu proti vytržení kabelu ze zdířky. Provádějte pravidelnou průběžnou kontrolu, že jsou prstence dotaženy nadoraz.

POPIS HLAVNÍ JEDNOTKY PŘÍSTROJE

Na boční straně přístroje jsou umístěny zdířky pro připojení aplikačních hlavice a další konstrukční prvky pro správnou funkčnost přístroje. Při zapojení hlavice postupujte následovně:

- 1.** Konektor apliační hlavice s funkcí **působení chladu**
- 2.** Konektor pro vzduchovou hadici spojenou s **hydratační pistolí**
- 3.** Konektor pro vzduchovou hadici spojenou s aplikační hlavici na **diamantovou mikrodermabrazi**
- 4.** Otočné kolečko pro plynulé ruční **dávkování tlaku vzduchového čerpadla**
- 5.** Konektor apliační hlavice s funkcí **radiofrekvence**

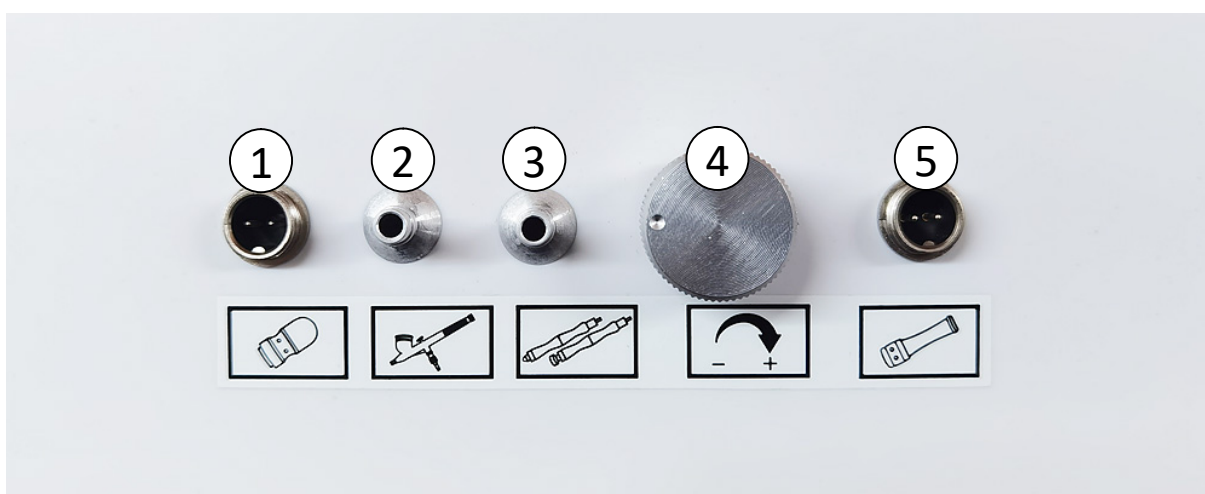

Věnujte zvýšenou pozornost: Pravidelně kontrolujte připojení vzduchových hadic pro hydratační pistole a aplikační hlavici s diamantovou mikrodermabrazí. Vzduchová hadice musí být vždy připojena na kovový konektor nadoraz.

Poznámka: Otočné kolečko pro dávkování tlaku proudění vzduchu. Používá se při funkci hydratační pistole a diamantové mikrodermabraze. Vždy začínejte na nejnižší úrovni a přidávejte na výkonu postupně. Otočením po směru hodinových ručiček přidáte na výkonu. Otočením proti směru hodinových ručiček uberete na výkonu.

Upozornění: Konektory (1) a (5) jsou vybaveny speciálním kovovým prstencem. Po obvodu zdířek vede prstenec se závitem. Po připojení do zdířky je třeba prstenec zašroubovat do závitu po směru hodinových ručiček. Zašroubování prstence proveďte vždy důkladně. Jde o důležitou ochranu proti vytržení kabelu ze zdířky. Provádějte pravidelnou průběžnou kontrolu, že jsou prstence dotaženy nadoraz.

POPIS HLAVNÍ JEDNOTKY PŘÍSTROJE

1. Hlavní spínací tlačítko ON/OFF (1/0)
2. Umístění pojistky
3. Vstup pro napájecí kabel
4. Šroubky pro upevnění držáku na hlavice a abrazivní korunky

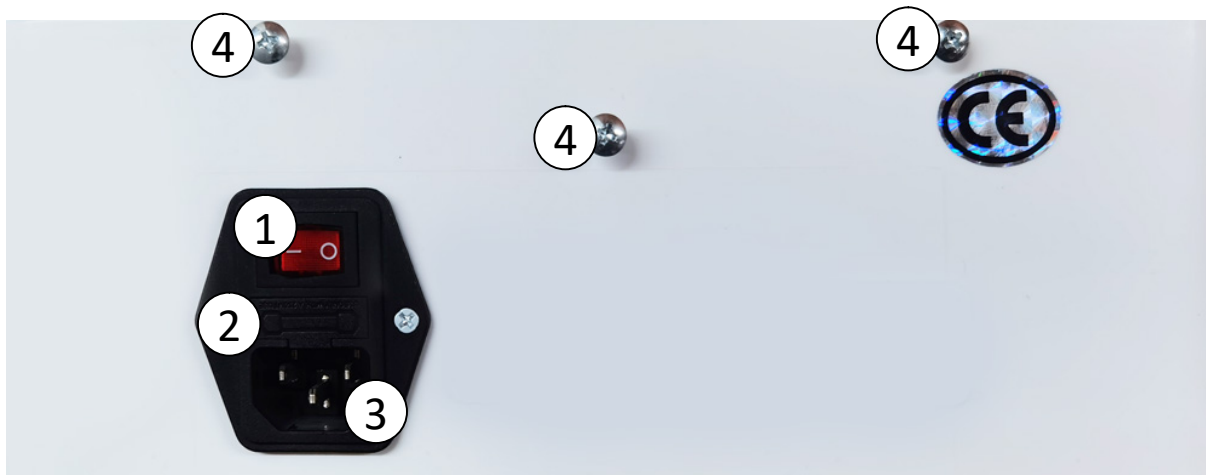

INSTALACE PŘÍSTROJE - DRŽÁK

Součástí balení je průhledný držák. Slouží pro uchycení aplikačních hlavíc. Držák připevněte jednoduše k hlavní jednotce pomocí šroubků, které jsou v závitech již umístěny. Šroubky odšroubujte, přiložte držák a zpět zašroubujte. Použijte křížový šroubovák. **Šroubky neutahujte příliš velkou silou. Mohlo by dojít k prasknutí plastového držáku.** Může se stát, že bude třeba šroubky po nějakém čase znovu dotáhnout. **Hlavní jednotku přístroje umístěte vždy na rovnou plochu. Výdechy ventilátoru na bočních stranách přístroje nesmí být nikdy mechanicky zakryty. Mohlo by dojít k přehřátí přístroje!**



INSTALACE PŘÍSTROJE - VÝMĚNA POJISTKY

Přístroj je vybaven pojistkou. Slouží jako ochrana přístroje v případech, kdy by ve vaší elektrické síti došlo k přepětí nebo jiné technické závadě. Pojistka zabrání působení elektrického přepětí, což by vedlo k fatálnímu poškození přístroje. Pojistku je v tomto případě nezbytné vyměnit za novou. Pokud je přístroj připojen k napájecímu kabelu, ale přesto nefunguje, vždy zkontrolujte pojistku a případně ji vyměňte za novou. Pokud budete potřebovat nové náhradní pojistky, kontaktujte prosím prodejce/distributora.

INSTALACE PŘÍSTROJE - HLAVNÍ JEDNOTKA

1. Všechny části přístroje zbavte obalového materiálu.
2. Hlavní jednotku umístěte na rovnou, suchou a plochu. Vždy dbejte na to, aby nebyly zakryty mřížky ventilátoru na spodní straně hlavní jednotky. Doporučujeme vybrat takové místo, které je blízko elektrické zásuvky.
3. Hlavní jednotku přístroje připojte k napájecímu adaptéru. Jeden konec připojte do zdířky na zadní straně přístroje. Druhý konec adaptéru zapojte do elektrické sítě 220V.
4. K hlavní jednotce instalujte plastový držák. Připojte všechny aplikační hlavice, kontaktní hlavice a vzduchové kabely.
5. Pokud se rozhodnete vyměnit aplikační hlavici, přístroj musí být vždy vypnutý.
6. Přístroj zapněte stisknutím tlačítka ON/OFF na zadní straně hlavní jednotky do polohy 1. Zapnutí přístroje doprovází spuštění ventilátoru a zapnutí displeje. Přístroj se nyní nachází v pohotovostním režimu.
7. Přístroj můžete kdykoliv vypnout pomocí tlačítka ON/OFF na zadní straně hlavní jednotky do polohy 0.

*Konektory aplikačních hlavic mají speciální kovový prstenec. Po připojení do zdířky na zadní straně přístroje je třeba prstenec zašroubovat do závitu po směru hodinových ručiček. **Zašroubování prstence proveďte vždy důkladně. Jde o důležitou ochranu proti vytržení kabelu ze zdířky.***

**Utažení
prstence
zašroubováním**

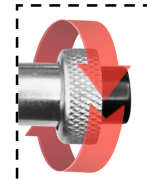

POPIS DISPLEJE

Displej je rozdělen na 7 částí. Každá část zobrazuje konkrétní údaj. Displej je díky podsvícení velmi dobře čitelný. Při použití přístroje vždy pracujete s tímto jedním rozvržením informací na displeji. Použití přístroje je tak velmi snadné. Máte stále přehled, které technologie jsou aktivní a jaká je nastavena úroveň výkonu.

- 1. WORKTIME** - čas v minutách, po který je daná funkce přístroje aktivní
- 2. RF** - radiofrekvence. Možnost nastavení výkonu v rozsahu od 1 do 10.
- 3. EL** - elektroforéza. Možnost nastavení výkonu v rozsahu od 1 do 10.
- 4. BIO** - galvanický proud. Možnost nastavení výkonu v rozsahu od 1 do 10.
- 5. DER** - diamantová mikrodermabraze (ON/OFF = ZAPNUTO/VYPNUTO).
- 6. ICE** - působení chladu. Možnost nastavení výkonu v rozsahu od 1 do 10.
- 7. OXI** - hydratace pleti (ON/OFF = ZAPNUTO/VYPNUTO).



Poznámka: Pokud je u funkcí RF, EL, BIO, a ICE nastavena 0, je daná funkce vypnuta. Všechny funkce můžete v průběhu použití přístroje libovolně měnit.

POPIS OVLÁDACÍCH TLAČÍTEK

- 1. START/PAUSE** - spuštění a zastavení činnosti dané funkce
- 2. SWITCH** - přepnutí mezi jednotlivými programy
- 3. UP** - zvýšení hodnoty výkonu
- 4. DOWN** - snížení hodnoty výkonu

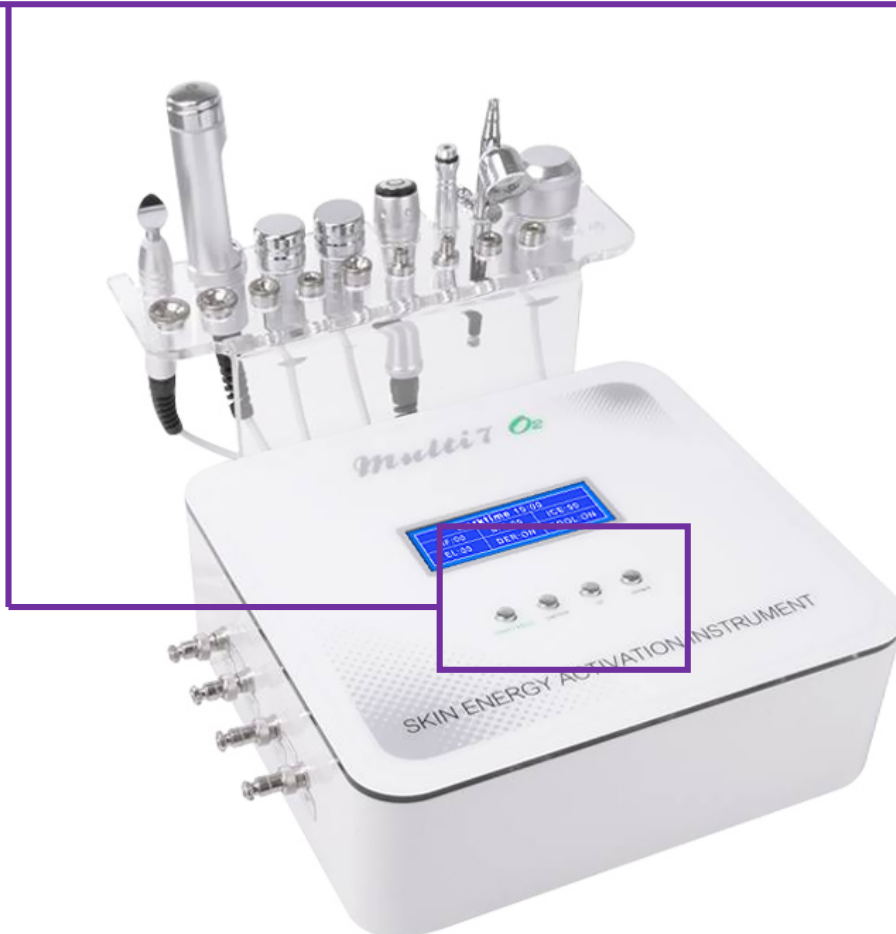
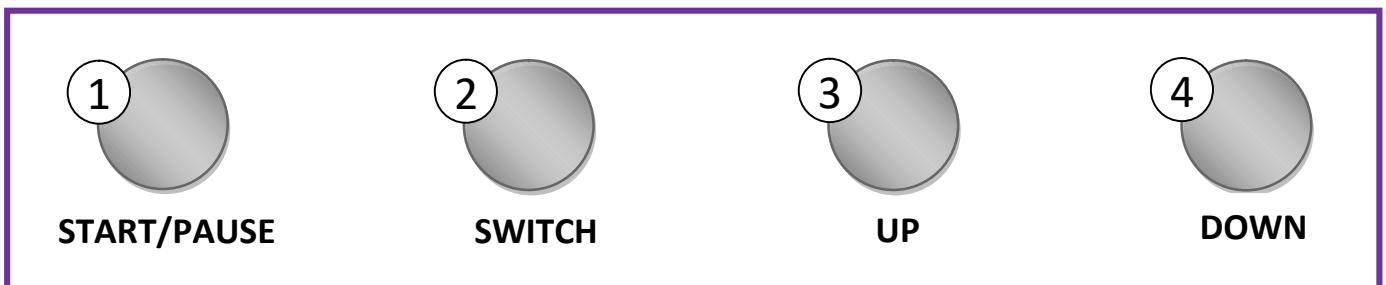

RADIOFREKVENCE



Radiofrekvence patří v oblasti estetiky mezi nejúčinnější metodu neinvazivního liftingu pleti. Aplikační hlavice přenáší do pleti radiofrekvenční vlny ve specifické frekvenci. Radiofrekvenční vlny jsou optimalizovány k tomu, aby způsobily tepelný gradient, který významně ovlivňuje procesy ve vrstvě dermis. Dodaná energie aktivuje remodelaci kolagenových vláken a elastinu. Přispívá k přirozené tvorbě vlastního kolagenu. V průběhu ošetření je možné na pleti cítit příjemné teplo. Maximální možné zacílení radiofrekvenční energie i v lokalitách s výraznější tukovou vrstvou a následná excitace metabolických procesů má významný vliv na velmi efektivní vyhlazení povislých a deformovaných kontur. Účinné zejména pro ošetření zralé pleti s výskytem viditelných hlubokých vrásek. Možnost plynulého dávkování výkonu pro ošetření pleti s různou citlivostí.

DŮLEŽITÉ POKYNY POUŽÍVÁNÍ RADIOFREKVENCE

- **BR-2824 MULTICARE STUDIO** je přístroj nové generace z kategorie kosmetických přístrojů, které jsou určeny pro neinvazivní ošetření pleti. To znamená, že žádná z částí aplikační hlavice fyzicky nepronikne pod kůži.
- Neinvazivní provoz je základní předpoklad pro používání přístroje uživatelem v domácím prostředí nebo kosmetickém studiu. Používání přístroje nevyžaduje dohled doktora nebo dermatologa.
- **BR-2824 MULTICARE STUDIO** je certifikován a splňuje všechny normy, které jsou na přístroj podobného druhu kladeny.
- Ošetření pomocí radiofrekvence by mělo být vždy spojeno s čirým vodivým gelem nebo jiným kosmetickým přípravkem na gelové bázi. Lze zakoupit v jakékoliv lékárně nebo prodejně zdravotních potřeb. Stojí pár desítek korun. Rozhodně stačí nejlevnější. Neplatí čím dražší, tím lepší. Hlavním účelem nanesení jemné vrstvičky gelu na pleť je zvýšení vodivosti. Radiofrekvenční vlny získají lepší schopnost proniknout do vrstvy dermis, kde je struktura kolagenních a elastických vláken. Pokud je to jen možné, vyhněte se vodivému gelu s přidanými aromaty nebo barvivy. Pleť citlivějších uživatelů by nemusela zareagovat pozitivně.
- **Pokud budete aplikační hlavici držet na pleti příliš dlouho v řádech několika sekund a navíc budete mít nastavenou nejvyšší úroveň ošetření (radiofrekvence), přístroj je dostatečně výkonný na to, aby vaši pleť nepříjemně poranil. Proto prosím přistupujte k ošetření s maximální pečlivostí a šetrností. Pokud by nebyl přístroj dostatečně výkonný, nebylo by možné dosáhnout požadovaných výsledků.**
- Pokud je to jenom možné, snažte se aplikační hlavici vyhnout oblastem s velmi tenkou a citlivou pokožkou. Pokud je menší vrstva podkožního tuku, pracujte s nižšími hodnotami výkonu nebo se této části pleti vyhněte úplně. Je možné, že i s nejnižší úrovní intenzity mohou mít jedinci s velmi citlivou pletí problém a ošetření pro ně bude nepříjemné.
Aplikační hlavici se po pleti můžete pohybovat různými způsoby. Krátkými táhlými pohyby nebo krátké bodové ošetření – tzv. razítkování. Pokud budete držet hlavici příliš dlouho v kontaktu s pletí (radiofrekvence), nakumuluje se takové množství energie, které zvýší teplotu aplikátoru. Před dalším přiložením na pleť proto nechejte časovou prodlevu v řádu sekund. Zvýšení teploty aplikátoru není závadou přístroje, ale průvodní jev působení radiofrekvenčních vln po delší dobu. Začínajte s krátkým „tukaním“ na pleť a pocitově postupně délku prodlužujte.
- Po každém ošetření vždy pečlivě očistěte aplikační hlavici. Ideální je použití čirého lihu pro desinfekci. V poslední fázi aplikátor dokonale osušte. Vlhkost může způsobit oxidaci kontaktů aplikátoru. Výrazně tím zvýšíte životnost aplikační hlavice.



GALVANICKÝ PROUD



Galvanický proud patří mezi jednu z nejpoužívanějších technologií v oblasti pleťového ošetření. Aplikační hlavice generuje galvanický proud se záporným nábojem. Negativní ionty napomáhají překonat bariéru povrchu pleti a efektivně zapracovat kosmetické přípravky. Účinné látky z kosmetických krémů, gelů a sér jsou využity s maximální efektivitou. Galvanické „zažehlení“ představuje absolutní turboefekt kosmetické pleťové přípravky. Možnost nastavení individuálního výkonu působení galvanického proudu.

ELEKTROFORÉZA



BeautyRelax Multicare Studio posouvá klasickou jehličkovou mezoterapii na zcela jinou dimenzi použití. Aplikační hlavice pracuje na principu elektroforézy. Kosmetické přípravky jsou penetrovány pomocí působení mikroproudu v přesně optimalizované frekvenci. Žádná část aplikační hlavice nepronikne skrz povrch pleti. Nepředstavuje žádnou zátěž pro váš organismus. Skvělé dosažitelné výsledky. Aplikační hlavice s neinvazivní mezoterapií penetruje kosmetické roztoky přes povrch pleti hluboko do kožních vrstev. Penetrace přírodních extraktů a vitamínů. Aplikační hlavice má v sobě integrovaný zásobník pro opakované naplnění přípravkem. Maximální hydratační efekt. Dokonalá výživa pleti. Představuje řešení pro celou řadu defektů pleti. Zlepšuje pružnost pokožky. Snadné dávkování výkonu. Žádná krev. Žádné modřiny. Žádná bolest. Stop používání nepříjemných ostrých jehliček. Metoda mikro-jehličkování je minulost. Neinvazivní mezoterapie pomocí elektroforézy budoucnost, kterou můžete využívat již nyní!

NEINVAZIVNÍ MEZOTERAPIE ELEKTROFORÉZOU

Aplikační hlavice pracuje na principu elektroforézy. Kosmetické přípravky jsou penetrovány pomocí působení mikroproudu v přesně optimalizované frekvenci. Žádná část aplikační hlavice nepronikne skrz povrch pleti. Nepředstavuje žádnou zátěž pro váš organismus. Skvělé dosažitelné výsledky. Aplikační hlavice s neinvazivní mezoterapií penetruje kosmetické roztoky přes povrch pleti hluboko do kožních vrstev. Penetrace přírodních extraktů a vitamínů. Aplikační hlavice má v sobě integrovaný zásobník pro opakované naplnění přípravkem na tekuté bázi. Snadné dávkování výkonu. Žádná krev. Žádné modřiny. Žádná bolest. Řekněte stop jehličkám, které způsobují nepříjemné pocity. Metoda mikro-jehličkování je minulost. Neinvazivní mezoterapie pomocí elektroforézy budoucnost, kterou můžete využívat již nyní!

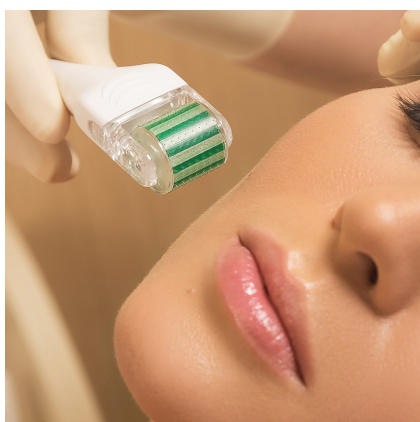

Metoda ošetření pleti s názvem „mezoterapie“ měla svůj historický vývoj. Nejprve se pro zapracování kosmetických přípravků používala (a dodnes stále používá) jehličkový váleček. Nejprve se na pleť nanese kosmetický přípravek a poté se zapracoval pomocí „ježkového“ válečku. Částice kosmetického přípravku jsou tak mechanicky penetrovány pod povrch pleti. Jedná se o invazivní metodu ošetření pleti. Jehličky pronikají fyzicky pod povrch pleti. Přestože jsou jehličky velmi jemné, pro uživatele s citlivou pletí nemusí ošetření způsobit příjemné pocity.



Mezoterapie se také někdy nazývá pojmem „mikrojehličkování“. Jeho další stupeň vývoje představuje kosmetický přístroj s elektronickou aplikační hlavicí. Princip činnosti je stejný, jako u klasického válečku s jehličkami. Elektronická verze je založena na automatickém pohybu sady jehliček. Přestože se jedná o určitý technologický posun, stále jde o invazivní metodu, i když hroty pronikají pouze pár milimetrů pod povrch pleti.

Trendem dnešní doby je přístrojové ošetření pleti neinvazivního charakteru. Rozvoj moderních technologií to již umožňuje. Pokud tedy preferujete šetrný způsob ošetření pleti s maximální efektivitou zapracování účinných látek z kosmetického přípravku. Snadné, opakované použití. Bez jakékoliv zátěže pro váš organismus. Přestože se v dnešní době stále používá klasický jehličkový váleček i přístroje s automatickým „jehličkováním“, metoda mezoterapie formou elektroforézy je ve srovnání s těmito metodami absolutním vítězem!



POZNÁMKY K POUŽÍVÁNÍ ELEKTROFORÉZY

- 1.** Před každým použitím je třeba důkladně omýt pokožku a osušit.
- 2.** Přístroj můžete používat bez aplikace ampulky s kosmetickým přípravkem. I samotná technologie elektroforézy má schopnost aktivně stimulovat pleť. V tomto případě aplikujte na pleť vrstvu sonogelu, aby se technologie elektroforézy mohla na povrch pokožky dokonale navázat. Sonogel postupně v průběhu použití doplňujte. Část se vstřebá do pleti a část vyschne. Nikdy nepoužívejte aplikační hlavici přístroje na sucho.
- 3.** Elektroforéza je generována hlavicí z nerez oceli. Při použití se snažte, aby byla hlavice v plném kontaktu s pletí. Při použití doporučujeme pohybovat se aplikační hlavicí po pleti krouživými pohyby. Snáze tak dojde k uvolňování tekutiny kosmetického přípravku.
- 4.** Pokud se rozhodnete využít zpracování kosmetického přípravku v tekuté podobě, není to vůbec složité. Přípravek se z ampulky uvolňuje otvorem, který je umístěn v aplikační hlavici, která je v kontaktu s pletí. Doporučujeme krouživé pohyby po pleti.
- 5.** Pro uvolnění většího množství přípravku postačí, když aplikátorem na pleť jemně poťukáte. Zároveň se v průběhu použití aplikátoru snažte, aby byla zadní část aplikační hlavice s kabelem vždy ve vyšší poloze, než samotná kontaktní plocha aplikátoru. Tekutina z ampulky tak může téct přirozeným směrem „dolů“.
- 6.** Tekutý přípravek může v průběhu použití přístroje mírně stéct. Pro tyto případy doporučujeme, abyste měli k dispozici v ruce papírový kosmetický ubrousek. Tekutinu tak můžete snadno v okamžiku ztečení snadno otřít.
- 7.** Pokud se rozhodnete zpracovat kosmetický přípravek s hustou konzistencí, určitě to není vůbec žádný problém. Tento přípravek naneste přímo na pleť. Zásobník na skleněnou ampulku v aplikační hlavici ponecháte prázdnou. Kosmetický přípravek zpracujte pomocí aplikační hlavice. Zbytek nechte přirozeně vstřebat do pleti.
- 8.** Snažte se při použití v oblasti pod bradou, krku a dekoltu vyhnout intenzivní stimulaci míst, kde se nachází lymfatické uzliny a štítná žláza. Letmý kontakt nevádí. Dlouhá, intenzivní stimulace je zakázána.
- 9.** V průběhu nastavení intenzity vždy vycházejte z vlastního pocitu, který vnímáte. Na pleti byste měli vnímat pocit, který připomíná mravenčení. Působení by pro vás však mělo být stále na snesitelné úrovni komfortu. Intenzitu v průběhu použití upravujte. V závislosti na tom, jak je citlivé místo na pleti, na kterém se s aplikátorem pohybujete. Pokud je přístrojem ošetřena druhá osoba, že třeba s ní neustále komunikovat, jak pocity mravenčení vnímá. Podle toho operativně upravit výkon působení elektroforézy.
- 10.** Aby technologie fungovala správně, je třeba, aby uživatel držel v pravé nebo levé ruce příslušnou kontaktní hlavici. Jde o technologické řešení, které umožňuje správné působení na pleť těchto dvou technologií. Po zapojení všech aplikačních hlavic je třeba vždy držet příslušnou kontaktní hlavici.
- 11.** Ampulka se skládá ze dvou částí. Pro naplnění ampulky odstraňte její horní část. Spodní část ampulky tak můžete velmi snadno naplnit kosmetickým přípravkem.

TEPELNÁ TERAPIE - PŮSOBENÍ CHLADU



Působení chladu pro okamžité zklidnění pleti. Ideální jako závěrečná fáze pleťového ošetření. Pleť se během několika minut dostane do normální teploty. Zklidňující účinek a stažení kožních pórů. Velká plochá hlavice s ergonomickým tvarem. Dobře se drží a ochladí všechny záhyby obličeje. Působení chladu si můžete nastavit v rozsahu od 1 do 10 (od nejmenší úrovně chladu po nejvyšší).

DIAMANTOVÁ MIKRODERMABRAZE



Diamantová mikrodermabraze s vakuovým sáním. Možnost výběru z 9 aplikačních korunek s různou hrubostí a velikostí průměru. Velký výběr aplikačních korunek umožňuje snadné ošetření klientů s různými typy pleti. Dostatečně dlouhá vzduchová hadice pro snadnou manipulaci. Extrémně dlouhá životnost abrazivních korunek. Obroušení odumřelých kožních buněk a reziduí. Odstranění velice drobných částíček makeupu, které ulpí v kožních pórech. Hlubkový peeling pleti. Uvolnění kožních pórů. Prevence proti tvorbě akné. Podpora krevního oběhu. Vyrovnání barevného tonusu pleti. Zvýšení elasticity pleti. Stimulace kolagenních a elastických vláken. Mechanická masáž pokožky.

Čistá pleť je základ každé zdravé pleti. Pravidelné hloubkové čištění pleti významně přispívá ke zpomalení stárnutí. Kosmetické přístroje pro abrazi pleti mají speciální aplikační hlavici s hrubým povrchem. Při pohybu po pleti velmi jemně mechanicky obroušuje vrchní vrstvičku kůže. Vakuové sání veškeré tyto nečistoty a staré zbytky pleti nasaje. Výsledkem je na dotyk hladká, zdravě vyhlížející pleť. Aplikace je neinvazivní, bezbolestná a bez jakýchkoliv nepříjemných pocitů.

Technologie diamantové mikrodermabraze působí na pleť současně ve dvou fázích. Odumřelé kožní buňky jsou jemně, ale zároveň účinně obroušeny. Následně je pohltí aplikační hlavice díky vakuovému sání (podobně jako vysavač). Částičky kůže jsou zachyceny pomocí filtračního tampónku. Odumřelá kožní rezidua jsou důkladně odstraněna. Ke komfortu ošetření přispívá možnost nastavení intenzity vakuového sání. Pomocí otočného kolečka je možné snadno nastavit, jakou silou bude aplikační hlavice nečistoty nasávat.



Trápí vás některý z těchto problémů?

- Póry kůže jsou hrubější než obvykle.
- Pleť není barevně sjednocená.
- Dochází k výskytu pigmentových skvrnek.
- Pleť není dostatečně pružná.
- Pleť působí unaveným dojmem.

**Pokud je odpověď alespoň v jednom případě ano
technologie diamantové mikrodermabraze
nabízí účinné řešení!**

Stres, nesprávný spánkový režim, nevyvážená strava, držení neustálých diet, působení nečistot v ovzduší. Jedny z mnoha faktorů, které mají nezanedbatelný vliv na tvorbu akné, vrásek, výskyt pigmentových skvrn a celkovou ztrátu pružnosti pleti. Zdroj celé řady kožních problémů lze nalézt v nedostatečné péči o pleť v období dospívání a období kolem dvacátého roku života. Nic však není ztraceno! Diamantová mikrodermabraze je účinným nástrojem, který působení negativních vlivů na pleť výrazně eliminuje.



Zpětná vazba uživatelék na dotaz, jaký měli pocit při krátkodobém používání diamantové mikrodermabraze:

- 93% žen pociťují hladší pokožku
- 93% žen pociťuje zpevnění kůže
- 89% žen pociťuje zvýšení elasticity kůže
- 91% žen pociťuje celkově mladistvější vzhled kůže

Skoncovat s make-upem není sen!

Nová přístrojová metoda diamantové mikrodermabraze pracuje na principu velmi jemného mechanického peelingu aplikačními koncovkami pokrytými diamantovou drtí různé hrubosti a průměru, které obrousí vrchní vrstvičku kůže, čistí a oživují ji. Zlepšuje se prokrvení kůže, dochází ke stimulaci kolagenních a elastických vláken. Výsledkem je hladší, svěží pleť, lepší tonus (pleť je barevně jednotnější), povrchové pigmentové skvrnky a póry se výrazně zjemňují.

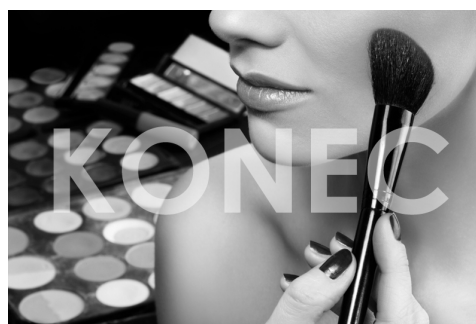

Vakuové sání umožňuje správný kontakt s kůží a odsátí reziduí kožních buněk. Výrazně se zlepšuje účinnost kombinovaných ošetření - v kůži nezůstávají žádné zbytky cizorodého materiálu krystalů. Kůže je v přirozeném, nekontaminovaném stavu a je schopna mnohem lépe reagovat na další ošetření, která mohou bezprostředně následovat. Účinnost pronikání aktivních složek z kosmetických přípravků se také zvyšuje.

Technologie diamantové mikrodermabraze si poradí s pigmentovými skvrnami a rozšířenými póry. Zjemní jizvy hypertrofické, po akné či neštovicích. Příznivě ovlivňuje i jemné vrásky a strie.

Technologie diamantové mikrodermabraze je pleťovou rejuvenací, která nastartuje růst nových, zdravých a elastických kožních buněk, odolných vůči vnějším vlivům. Vráti tak biologický čas pokožky zpět a zpomalí její další stárnutí.

Aplikace je neinvazivní a patří do kategorie aplikací "na polední pracovní pauzu". Celková doba ošetření trvá pouhých pár minut!



ÚČINKY PŮSOBENÍ ABRAZE PLETI

Uvolnění kožních pórů



Potlačení aknézní pleti



Podpora krevního oběhu



Odstranění odumřelých buněk a nečistot



Vyrovnění barevného tonusu pleti



Zvýšení elasticity pleti

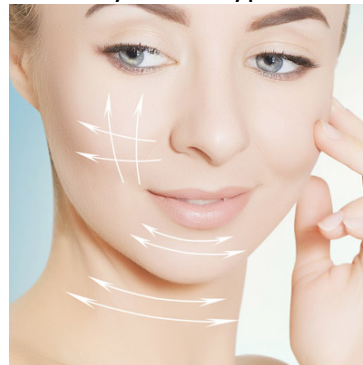

Mechanická masáž pokožky



Prevence proti tvorbě černých teček



Hlubkový peeling pleti



ABRAZIVNÍ KORUNKY

Abrazivní korunky - různé velikosti (9 kusů)

Součástí balení je 9ks abrazivních korunek. Mají různý průměr a hrubost. Díky tomu se můžete snadno zaměřit na všechny části obličeje nebo vybrané části těla. Velké aplikátory pro větší plochu pleti. Malé aplikátory se dostanou do všech záhybů. Vysoká hrubost korunky určena pro případy, kdy je velká vrstva odumřelých kožních buněk a reziduí. Naopak korunky s nízkou hrubostí využijete na velmi citlivá místa, jako např. oblast kolem očí.

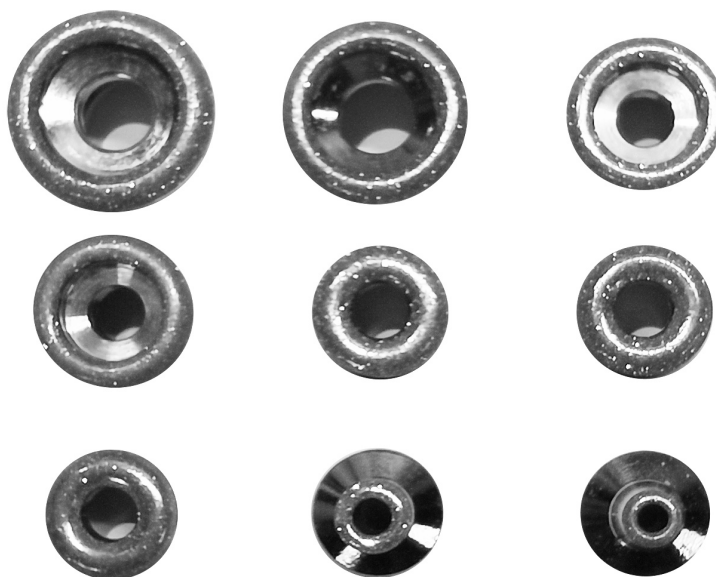

Aplikační hlavice

Aplikační hlavice je určena pro instalaci některé z abrazivních korunek. Druhý konec připojte ke vzduchové hadici. Vždy se ujistěte, že je vzduchová hlavice ke konektoru aplikační hlavice připojena nadoraz.



FILTRAČNÍ VATOVÉ TAMPÓNKY

Vatové tampónky jsou důležitou součástí při používání přístroje. Fungují jak mechanická bariéra. Jeho hlavním smyslem je zabránit vniknutí jakékoliv částice nečistoty dovnitř přístroje. **Pokud je přístroj používán pro komerční účely, filtrační vatový tampónek je nezbytné vyměnit po každém ošetření klienta.** Jedná se o spotřební materiál. V případě potřeby dokoupit náhradní balení využijte kontaktního formuláře na našich stránkách: www.beautyrelax.cz



VZDUCHOVÉ HADICE A VZDUCHOVÝ FILTR

Nezbytnou součástí pro funkčnost celého systému představuje soustava vzduchových hadic a vzduchových filtrů. Vzduchové hadice zajišťují přívod vzduchu pod pozitivním tlakem do hydratační pistole. Pro aplikační hlavice diamantové abraze pleti naopak zajišťují podtlak pro dostatečně kvalitní nasátí pokožky. Vzduchové filtry jsou spotřební materiál. Mají extrémně dlouhou životnost. Pokud by však jevíly známky snížené účinnosti (vytvářely by silnou bariéru vzduchovému proudění) nebo byly výrazně znečištěné vizuální kontrolou, filtry vyměňte za nové. Kontaktujte nás prostřednictvím kontaktního formuláře na našich stránkách: www.beautyrelax.cz



1. Připojení do hlavní jednotky přístroje ke konektoru hydratační pistole
2. Vzduchová hadice určena pro připojení hydratační pistole
3. Připojení do hlavní jednotky přístroje ke konektoru aplikační hlavice dermabraze
4. Vzduchová hadice určena pro připojení aplikační hlavice dermabraze

INSTALACE APLIKÁTORU DERMABRAZE



Z balení vyberte libovolnou vzduchovou hadici. Jeden konec vzduchové hadice připojte k aplikační hlavici diamantové abraze pleti. Ujistěte se, že je spojení „nadoraz“. Zabráníte tak případné netěsnosti.



Druhý konec hadice připojte k hadici se vzduchovým filtrem. Vyberte libovolnou hadici s filtrem. Ujistěte se, že je spojení „nadoraz“. Zabráníte tak případné netěsnosti.

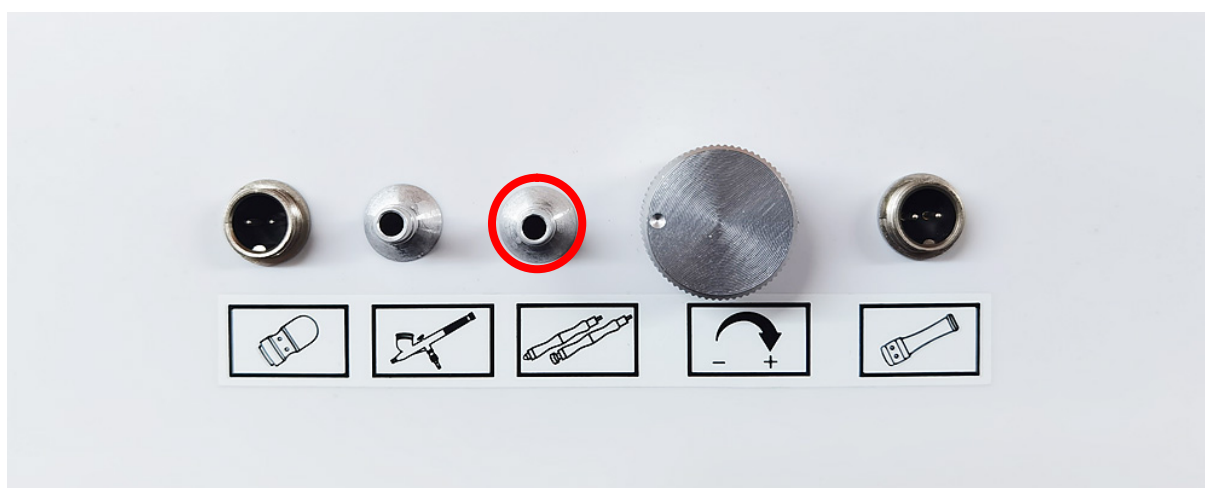

Hadici vzduchového filtru připojte ke konektoru na hlavní jednotce. Připojte ke konektoru na pravé straně dle vyobrazení.

INSTALACE FILTRAČNÍHO TAMPÓNKU



Uchopte do ruky aplikační hlavici.



Nasaďte vatový filtrační tampónek. Ujistěte se, že plně pokrývá celý otvor v hlavici.



Našroubujte abrazivní korunku. Postupujte se zvýšenou opatrností, aby filtrační tampónek zůstal na svém místě.

VOLBA ABRAZVINÍ KORUNKY

Užitná hodnota přístroje pro diamantovou abrazi pleti závisí na dvou základních faktorech. Možnosti nastavení výkonu vakuového sání a vyměnitelných korunek, které jsou součástí balení. Estetický přístroj MULTICARE STUDIO nabízí až 9 vyměnitelných korunek s různým průměrem koncového otvoru. Více vyměnitelných korunek tak zajišťuje maximální variabilitu použití pro dosažení co nejlepších výsledků ošetření. Vždy začínejte s korunkami s nižší mírou hrubosti. Vyzkoušejte, jak na tuto hrubost vaše pokožka reaguje. Takto postupně zvyšujte hrubost. Hrubost korunky si před našroubováním na aplikační hlavici vyzkoušejte dotekem prstu.

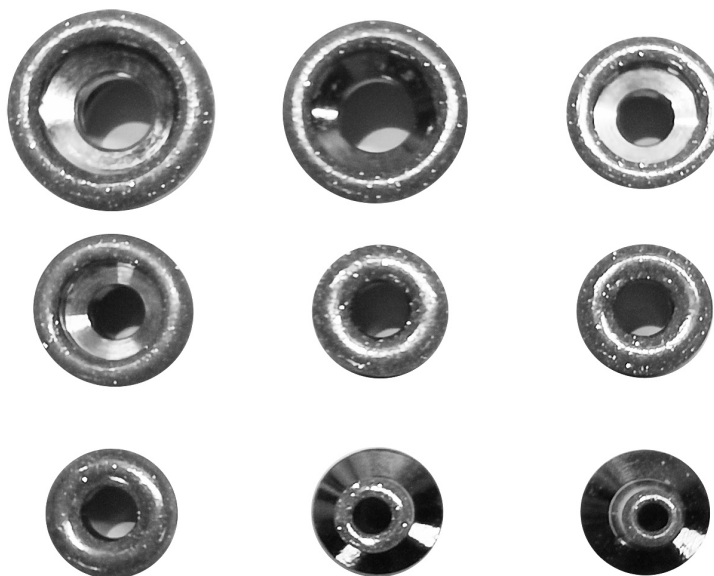

Možnosti použití jednotlivých korunek

Obličej není rovná jednolitá plocha. Má celou řadu záhybů, menších či větších ploch, které je třeba důkladně ošetřit. Je třeba si uvědomit, že podkožní vrstva bývá v různých částech odlišná. Šetrnost ošetření lze výrazně ovlivnit pomocí nastavitelné úrovně síly vakuového sání. Jak tedy jednotlivé korunky používat? Je to velice snadné. Střední průměr aplikátoru pro větší partie obličeje jako např. tváře, brada, líce, čeho. Menší průměr aplikátoru pro oblasti koutků úst, velice jemných ploch zejména kolem očí nebo ve velmi úzkých záhybech. V případě korunek s velkým průměrem se můžete zaměřit např. na vybrané části těla (loket, dlaně, vybrané části chodidel).

NASTAVENÍ VÝKONU NASÁVÁNÍ

Jak bylo již v předchozí pasáži uvedeno, obličej je tvořen plochami o různé velikosti s odlišnou vrstvou podkožního tuku a různou citlivostí. Z těchto důvodů je přístroj vybaven funkcí dávkování výkonu vakuového nasávání. Nízký výkon je určen pro velmi citlivé partie pleti s menší velikostí. Naopak vysoký výkon je optimální pro větší plochy s větším výskytem nečistot nebo mastnoty. Využití výkonu je individuální. Začnějte vždy na nízké úrovni a výkon postupně zvyšujte. Časem si osvojíte, jaký typ aplikátoru v kombinaci s příslušným výkonem je vhodný pro jednotlivé části obličeje. V případě hydratační pistole si pomocí nastavení intenzity upravíte výkon, kterým má přístroj tlakovat vzduch, který proudí do hydratační pistole.

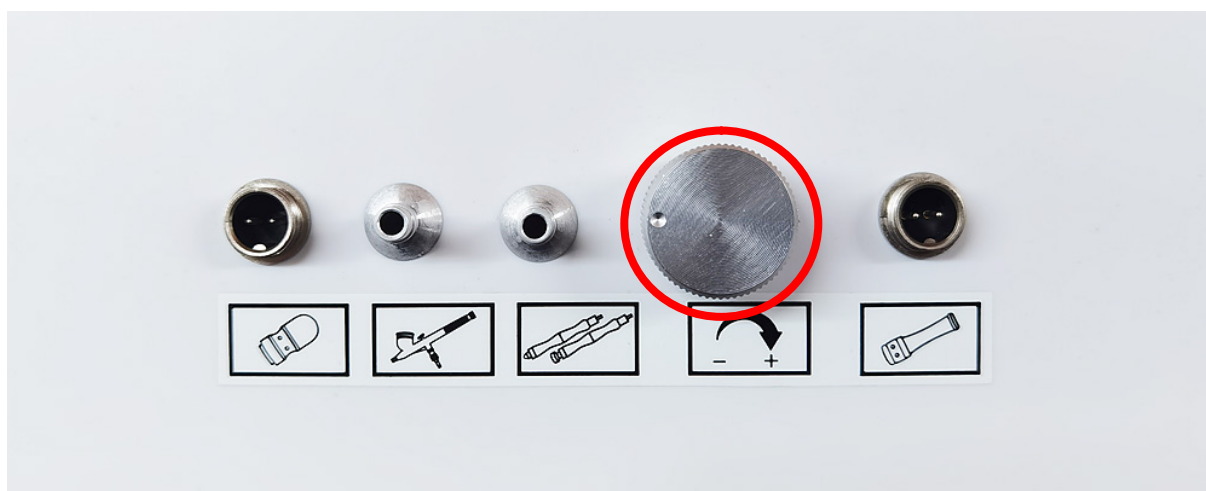

NEŽ ZAČNETE MIKRODERMABRAZI POUŽÍVAT

Než přistoupíte k samotnému ošetření pleti přístrojem, pokožku zbavte mastnoty a make-upu. Vyčkejte, až pleť zcela uschne. Na pleti se před použitím nesmí vyskytovat stopy vlhkosti.

Před prvním použitím přístroje si vyzkoušejte jeho aplikaci např. na předloktí. Vyčkejte přibližně 1 hodinu, zda nebude pokožka negativně reagovat na působení aplikátoru s abrazivním účinkem.



DOPORUČENÍ PŘED PRVNÍM POUŽITÍM

- Příklad nepoužívejte na silně zjizvenou pokožku.
- Příklad nepoužívejte, pokud trpíte ekzémy nebo jiným kožním onemocněním.
- Pokud máte citlivou pleť, používejte přístroj maximálně 1x týdně. Pokud máte normální pleť, používejte maximálně 2x týdně.
- Netlačte aplikační hlavici příliš velkou silou na pleť.
- Po ošetření může být pokožka mírně začervenalá. Jedná se o dočasný efekt, který by měl zmizet během 5 až 10 minut.
- Po ošetření je doporučeno používat vyživující masku, krém nebo noční krém. Ujistěte se, že používáte krém proti slunci, než vyjdete ven (v případě silného slunečního svitu).
- Během následujících 3 dnů po ošetření nepoužívejte další žádný chemický nebo mechanický peeling.
- Rovněž po ošetření v následujících 3 dnech nepoužívejte depilační, epilační přístroje nebo epilaci chloupků voskem.
- Po ošetření obličeje můžete po zklidnění pleti téměř ihned aplikovat make-up podle potřeby.

DŮLEŽITÉ UPOZORNĚNÍ K POUŽÍVÁNÍ

- Pokud se rozhodnete používat funkci diamantové mikrodermabraze, je třeba od vzduchové hadice **odpojit hydratační pistoli** - viz. následující obrázek. V opačném případě není možné funkci diamantové mikrodermabraze používat.

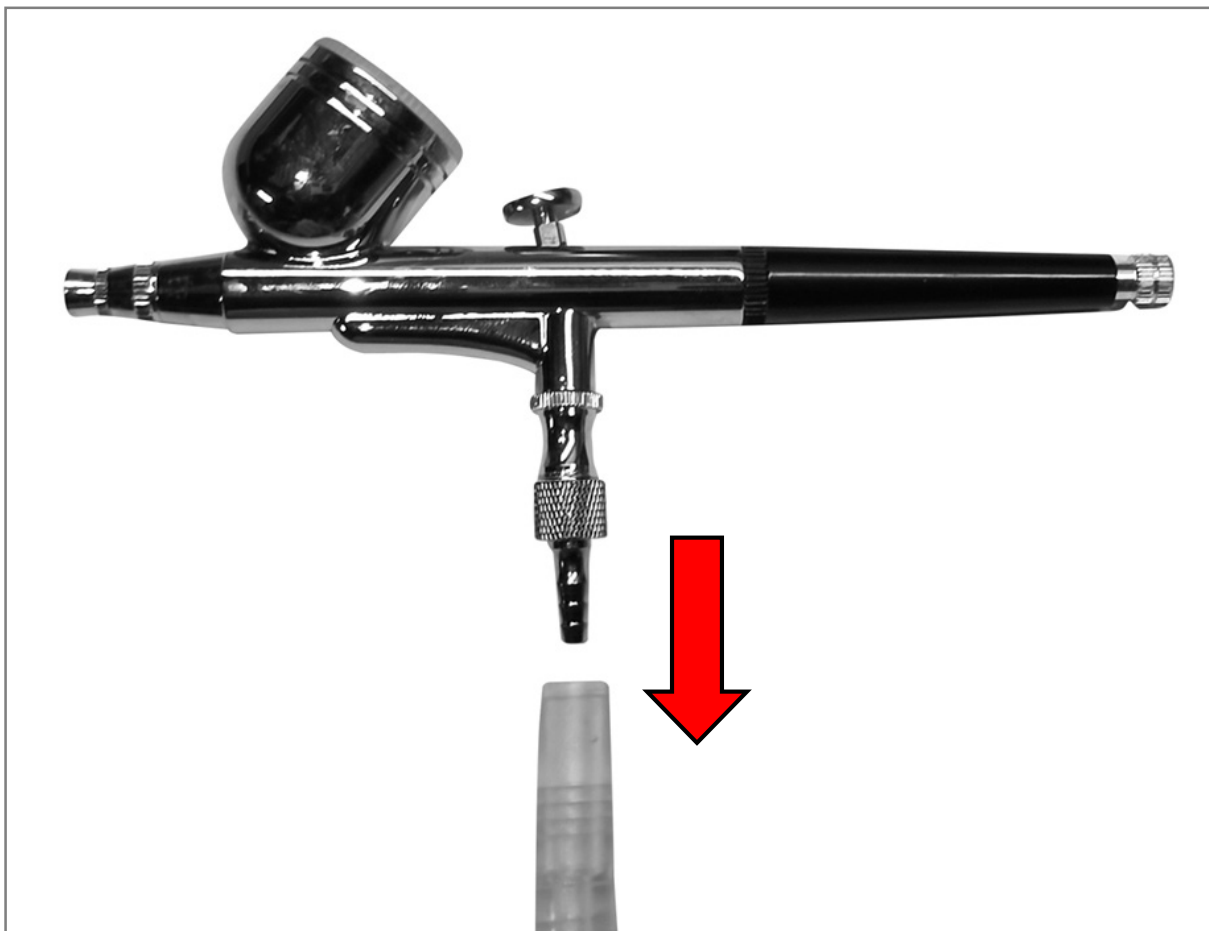

- Uvolní se průchod celého vzduchového systému a kompresor přístroje bude vytvářet plynulý podtlak pro aplikační hlavici diamantové mikrodermabraze.
- Pokud budete mít hydratační pistoli ke vzduchové hadici připojenou, nelze plnohodnotně využívat druhou hadici s aplikátorem pro diamantovou mikrodermabrazi.
- Pokud se rozhodnete využívat funkci hydratace, připojte pistoli ke vzduchové hadici.

HYDRATACE PLETI



Nano pistole je vysoce účinná kosmetická pomůcka pro okamžitou hydrataci pleti. Násobně zvyšuje účinnost klasických hydratačních přípravků na vodní bázi. Během několika sekund poskytnete vaší pleti dostatečnou potřebnou vláhu. Pistole pracuje s atomizérem nové generace. Tekutina putuje ze zásobníku přímo do atomizéru, který štěpí molekuly roztoku na velikost nanočástic. Atomizér promění hydratační přípravek na ionizovanou nano mlhu. Nově vzniklé částičky kapaliny mají menší velikost než samotný kožní pór. Hydratační přípravek tak snadno pronikne přes horní vrstvu pleti. Použití je vhodné pro všechny typy pleti. Dochází k okamžité hydrataci pleti s maximálním účinkem!

INSTALACE HYDRATAČNÍ PISTOLE

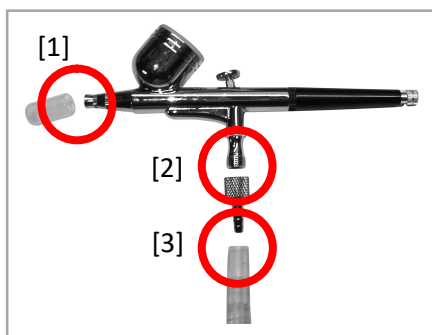

Odstraňte kryt aplikátoru hydratační pistole [1]. Našroubujte kovový prstenec na spodní stranu pistole [2]. Utáhněte „nadoraz“. Ke spodnímu hrotu prstence připojte jeden konec vzduchové hadice [3]. Ujistěte se, že je spojení „nadoraz“. Zabráníte tak případné netěsnosti.



Druhý konec hadice připojte k hadici se vzduchovým filtrem. Vyberte libovolnou hadici s filtrem. Ujistěte se, že je spojení „nadoraz“. Zabráníte tak případné netěsnosti.

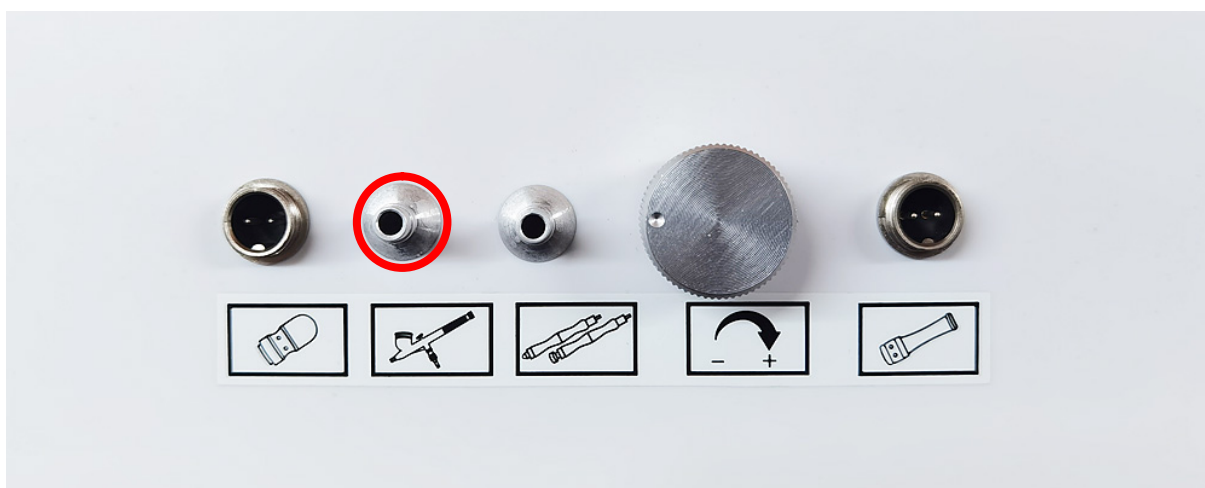

Hadici vzduchového filtru připojte ke konektoru na hlavní jednotce. Připojte ke konektoru na levé straně dle vyobrazení.

OVLÁDÁNÍ HYDRATAČNÍ PISTOLE



1. Výstup „studené mlhy“
2. Zásobník na hydratační roztok
3. Spoušť
4. Regulační ventil průtoku vzduchu
5. Spojka mezi pistolí a vzduchovou hadicí

POUŽITÍ HYDRATAČNÍ PISTOLE

1. Zásobník [2] naplňte hydratačním roztokem. Využijte plastový dávkovač.
2. Pomocí ventilu [4] si můžete upravit průtok vzduchu. Utažením po směru hodinových ručiček průchod vzduchu snížíte. Uvolněním po směru hodinových ručiček průchod uvolníte. Ventil reguluje také pohyb spouštěče [3].
3. Ujistěte se, že je spojka [5] pevně dotažena k tělu pistole. Rovněž se ujistěte, že je konec spojky upevněn „na doraz“ do vzduchové hadice.
4. Posunutím spouště [3] zahájíte působení „studené mlhy“. Hydratační pistolí se pohybujte v přiměřené vzdálenosti od pokožky. Hlavním smyslem je přesné zacílení, aby „studená mlha“ pokryla zvolenou část pokožky.

METODA OŠETŘENÍ OBLIČEJE A KRKU



ČELO: pohybujte se směrem od středu čela ke kraji, pokryjte postupně celou plochu



NOS: pohybujte se směrem od čela kolem nosu k tváři, od shora dolů



TVÁŘ: pohybujte se po tváři ve směru zdola nahoru



BRADA: pohybujte se od špičky brady po konturách obličeje, směrem zdola nahoru

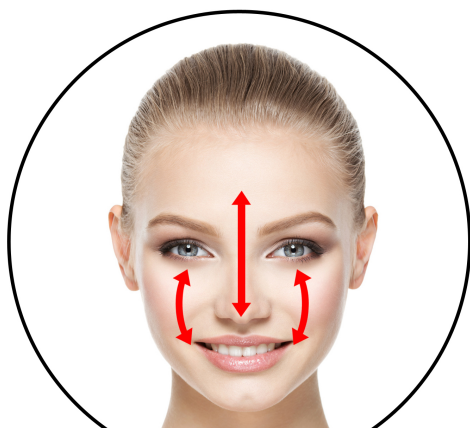

T zóna: pohybujte se od čela ke špičce nosu a tváři, pohyb v obou směrech



Krk: pohybujte se od brady směrem k uchu a poté dolů ke krku nahoru

OVLÁDÁNÍ PŘÍSTROJE

1. Přístroj zapnete stisknutím hlavního tlačítka na zadní straně hlavní jednotky do polohy 1.
2. Spuštění přístroje doprovází zapnutí ventilátorů a modře podsvíceného displeje. Přístroj se nyní nachází v pohotovostním režimu. Můžete začít s přístrojem pracovat.
3. Pomocí tlačítka **SWITCH** si můžete přepínat mezi jednotlivými režimy přístroje - **WORKTIME**, **RF**, **EL**, **BIO**, **DER**, **ICE**, **OXI**. Možnost nastavení daného režimu signalizuje zvýraznění symbolu dané funkce.
4. Pomocí tlačítek **UP** a **DOWN** si můžete nastavit **zvýšení/snížení** času, **zvýšení/snížení** úrovně intenzity dané funkce nebo **zapnutí/vypnutí** diamantové mikrodermabraze a hydratační pistole.
5. Pomocí tlačítka **START/STOP** můžete zapnout nebo pozastavit danou funkci, která je na displeji zvýrazněna.
6. Pokud je u funkce **RF**, **EL**, **BIO**, **ICE** nastavena hodnota **0**, daná funkce je vypnuta. Pokud je u těchto funkcí nastavena hodnota od **1** do **10**, funkce je aktivní, pokud je aktivní také odpočítávání času. Pokud odpočítávání času neprobíhá, činnost přístroje je pozastavena. Spuštění a pozastavení činnosti přístroje je možné nastavit pomocí tlačítka **START/PAUSE**.
7. Přístroj se automaticky přepne do pohotovostního režimu po uplynutí nastaveného času. Poté můžete pokračovat v používání přístroje nebo přístroj vypněte.
8. Přístroj můžete kdykoliv vypnout pomocí tlačítka na zadní straně do polohy 0.
9. **V rámci udržení co nejdélejší životnosti přístroje doporučujeme po skončení používání aplikační hlavice ponechat přístroj v pohotovostním režimu alespoň v délce 5 minut. Zapnutý ventilátor má tak dostatečný časový prostor přístroj plynule ochladit.**
10. **Vždy je možné používat diamantovou mikrodermabrazi NEBO hydratační pistoli. Přístroj má jedno vzduchové čerpadlo, které upravuje proudění vzduchu. Pokud chcete používat funkci diamantové mikrodermabraze, hydratační pistole musí být odpojena od kabelu. Pokud je hydratační pistole zapojena, není možné používat funkci diamantové mikrodermabraze.**



ČAS OŠETŘENÍ

Délku ošetření pleti nelze stanovit s přesností na vteřiny podle předem definovaných tabulek. Délka ošetření pleti pomocí technologií přístroje výrazně závisí na více faktorech - stavu pleti, věku uživatele, typu pleti, citlivosti pleti nebo způsobu, jakým se uživatel dlouhodobě o pleť stará. V obecné rovně platí, že by při naprosto prvním použití mělo ošetření trvat řádově v jednotkách minut. Při úvodním použití lze postupně sledovat, jakým způsobem pleť reaguje na působení dané technologie a podle toho upravit úroveň nastavení výkonu tak, aby bylo pro uživatele ošetření komfortní. Délka ošetření by měla také zohlednit rozsah plochy vybrané partie. Celé plocha obličeje zabere delší čas, než například pouze koutky úst nebo stimulace vlásečnicových vrásek kolem očí.

ČIŠTĚNÍ A ÚDRŽBA

Pokud je přístroj používán pro komerční účely, je třeba po každém použití dezinfikovat povrch aplikační hlavičky, který je v kontaktu s pletí uživatele. Ideálně alkoholovým roztokem ve spreji. Nepoužívejte žádné agresivní čisticí prostředky. Vlhkost nesmí NIKDY proniknout do vnitřního prostoru aplikátoru. Po čištění aplikační hlavičky důkladně vysušte. Výrazně tak prodloužíte její životnost.

NEJČASTĚJŠÍ OTÁZKY A ODPOVĚDI

Jaké výsledky mohou očekávat? Jak se působení radiofrekvence na pleť promítne?

Následné projevy na pleti po ošetření radiofrekvencí jsou velmi individuální a výsledek závisí na více faktorech. Obecně lze říci, že bezprostředně po ošetření je pleť mírně zarudlá. Penetrací vlhkosti sonogelu může působit vizuálně svěžím dojmem. Na pleti, kde došlo ke stimulaci pomocí aplikační hlavice, dochází k okamžitému lokálnímu zvýšení teploty. Přesto je však třeba dát pleti prostor v řádu hodin, kdy dojde k remodelaci kolagenních a elastických vláken, která jsou zodpovědná za míru pružnosti pleti. Neinvasivní lifting pleti pomocí radiofrekvence není konečný proces. Je třeba plet průběžně takto stimulovat (v průměru 3x až 4x do měsíce). Při ukončení pravidelného ošetření pleti se pleť opět postupně vrací do původního stavu. Minimální rozestup mezi ošetřeními stejné partie doporučujeme minimálně týden.



Jakým způsobem je možné působení radiofrekvence vnímat?

Při kontaktu aplikační hlavice s pletí proudí přes povrch pleti do vrstvy dermis proud radiofrekvenčních vln. Tento proces můžeme vnímat jako teplo, které postupně graduje. Pocit tepla není způsoben „nahříváním“ pleti, ale jedná se o průvodní jev působení energie radiofrekvenčních vln. Hlavním smyslem a podstatou používání právě radiofrekvenčních vln je přímé zacílení na vrstvu dermis o specifické frekvenci a výkonu.

Může aplikační hlavice s radiofrekvencí povrch pleti poranit?

Rozhodně ano. Rozsah výkonu přístroje je záměrně upraven tak, aby byl schopen ošetřit celé spektrum uživatelů s různou citlivostí pleti a různou vrstvou tukové tkáně. Jedna z hlavních výhod přístroje je flexibilita použití se zaměřením a vybrané partie těla. Úprava dávkování výkonu umožňuje ošetření i velmi citlivých partií. Vyšší výkon naopak pro větší plochy, kde je míra citlivosti menší. Pokud by přístroj nenabízel dostatečný rozsah výkonu, nebylo by možné ho považovat v oblasti estetických přístrojů za efektivní univerzální nástroj pro lifting pleti. Proto je třeba při nastavení výkonu postupovat s maximální opatrností.

Je přístroj zdravotnický prostředek?

Přístroj není zdravotnický prostředek. Patří do kategorie masážních a estetických přístrojů. Přístroj neléčí jakékoliv kožní onemocnění. Přístroj nabízí ověřenou technologii radiofrekvence, která významným způsobem přispívá ke zlepšení kondice unavené a nezdravě vyhlížející pleti.

Jak často by se měla pleť čistit pomocí techniky diamantové mikrodermabraze?

Výkon přístroje zajišťuje vysokou efektivitu a intenzitu hloubkového čištění pleti. Pro udržení dlouhotrvající zdravé a čisté pleti je ideální interval jednou až dvakrát do měsíce.

Představuje ošetření pomocí diamantové mikrodermabraze nějaké následné omezení klienta?

Po dokončení čištění pleti může pokožka mírně zarudnout. Tento efekt je způsoben stimulací krevního oběhu a lymfatického systému obličeje. Zbarvení v rádech minut opadne a pokožka se dostane do normálu. Ošetření pleti mikrodermabrazí se někdy označuje jako procedura na obědovou pauzu. Společensky vás nebude následně limitovat.

Je čištění pleti diamantovou mikrodermabrazí bolestivé?

Přestože je čištění založeno na principu obroušení svrchní vrstvičky odumřelé pokožky, nebudete cítit žádné nepříjemné pocity. Zejména díky vakuovému sání budete čištění pleti vnímat jako příjemnou uvolňující masáž. Balení obsahuje 9 vyměnitelných abrazivních korunek s různou hrubostí a průměrem. Můžete si tak snadno vybrat korunku, která vám bude nejlépe na pleti vyhovovat.

Proč je metoda diamantové mikrodermabraze nazývána také jako pleťová rejuvenace?

Rejuvenace nastartuje růst nových, zdravých a elastických kožních buněk, odolných vůči vnějším vlivům, vrátí tak biologický čas pokožky zpět a zpomalí její další stárnutí.

Pro jaké typy pleti je metoda diamantové mikrodermabraze vhodná?

Čištění je vhodné pro všechny typy pleti. Omezení se vztahuje pouze na případy, kdy je pleť zasažena výrazným kožním onemocněním. Zvýšenou pozornost při používání musí dbát osoby, které mají na dotyk vysoce citlivou tenkou pleť.

Je možné do zásobníku hydratační pistole přimíchat nějaké další látky a vonné esence?

Ano, ale pouze tak, aby se nezměnila hustota tekutiny. Pokud bude tekutina příliš hustá nebo se v ní budou nacházet mechanické částice, mohlo by dojít k ucpání atomizéru hydratační pistole.

Čím je doporučeno ampulku naplnit v případě použití hlavičky s elektroforézou?

V tomto ohledu zákazníkovi nesvazujeme. Při výběru sledujte množství účinných látek. Čím je větší, tím více vám jich přístroj pomůže zpracovat do pleti. Může se jednat o jakýkoliv kosmetický přípravek na tekuté bázi. Pokud je hustota větší, můžete přípravek naředit destilovanou nebo kojeneckou vodou (kohoutková voda může obsahovat nežádoucí množství vodního kamene). Konzistence by měla být taková, aby se byl přípravek schopen uvolňovat přes dírky umístěné uprostřed aplikační hlavičky.

Při použití hlavičky s elektroforézou je mravenčení na pleti velmi intenzivní. Jak poznám, jaká je správně nastavená hodnota intenzity působení elektroforézy?

V průběhu nastavení intenzity vždy vycházejte z vlastního pocitu nebo z pocitu klienta. Na pleti je možné vnímat pocit, který připomíná mravenčení. Působení by pro vás však mělo být stále na snesitelné úrovni komfortu. Intenzitu v průběhu použití upravujte. V závislosti na tom, jak je citlivé místo na pleti, na kterém se s aplikátorem pohybujete. Pokud jedna osoba ošetřuje pleť druhé osoby, vždy je třeba s klientem aktivně komunikovat pro zjištění, jakým způsobem intenzitu mravenčení vnímá. To stejné platí při použití hlavičky s galvanickým proudem (funkce BIO).

Dávkování tekutiny z aplikátoru elektroforézy je příliš malé až téměř žádné. Co mám v tomto případě dělat?

Pokud přípravek neteče vůbec, jeho konzistence je příliš hustá. Je třeba přípravek naředit, aby se snížila jeho hustota. Tekutina se vždy automaticky uvolní, jakmile se pohybujete aplikátorem po pleti. Mechaniku postupného uvolnění tekutiny si vyzkoušejte například na ruce. Při pohybu na ruce uvidíte, jak má vliv pohyb aplikátoru na dávkování přípravku. Pokud chcete na pleť jednorázově uvolnit větší množství přípravku, pleť aplikátorem mírně poťukujte.

Na pleti mám vrstvičku sonogelu a pohybuji se po pleti aplikátorem elektroforézy, který uvolňuje kosmetický přípravek. Nevadí to?

Rozhodně ne. Sonogel žádným způsobem neznehodnotí účinné látky v tekutém kosmetickém přípravku. Aplikační hlavičky přístroje tyto látky penetruje pomocí technologie elektroforézy pod horní vrstvu pleti. Pouze je třeba dbát na to, aby se otvor pro uvolnění přípravku sonogelem neucpal. Z tohoto pohledu je lepší používat aplikační hlavičku buď se sonogelem na pleti, nebo kosmetickým

tekutým přípravkem v ampulce. Nebo můžete samozřejmě bez problémů nanést tuhý kosmetický přípravek přímo na pleť a hlavici tento přípravek následně zpracovat.

Použití obdobného přístroje je pro mě něco absolutně nového. Jak mám ze začátku přistupovat k použití přístroje?

Podrobně si prostudujte všechny pokyny uvedené v tomto návodu k obsluze. Nikam nespěchejte. Začněte s ošetřením pleti pomalu. Působení jednotlivých aplikátorů si postupně vyzkoušejte. Pohybujte se na různých místech obličeje. Vnímejte, jak se na konkrétních místech projevuje technologie elektroforézy. Vyzkoušejte pohyb hlavice. „Vytvářejte“ na pleti čárky, kolečka. Osvojíte si tak, jaká technika pohybu je pro vaši pleť optimální. Měňte postupně tempo pohybu a rychlost. Vyzkoušejte si se zvýšenou opatrností další stupně výkonu.

Jaký je důvod péče o aplikační hlavici po každém použití?

Kontaktní hlavici je třeba pečlivě očistit od kontaktního gelu. Aplikační hlavici dezinfikovat po každém jednotlivém použití. Ideálně pomocí spreje na bázi alkoholu. Zabráníte tak možnosti šíření bakterií a zajistíte maximální hygienu provozu. Aplikační hlavici nezapomeňte důkladně vysušit pomocí hadříku.

Má přístroj nějakou certifikaci?

Přístroj na standardní evropskou certifikaci. Splňuje veškeré normy, které jsou kladeny na přístroje tohoto typu. V případě potřeby nás kontaktujte na emailové adrese: mh@santadria.cz Prohlášení o shodě vám pošleme elektronicky.

Je přístroj vodotěsný?

Není. Žádná část přístroje není určena pro mytí pod proudem tekoucí vody.

LIKVIDACE POUŽITÝCH ELEKTRO ZAŘÍZENÍ



Tento symbol na produktech nebo v průvodních dokumentech znamená, že použité elektrické a elektronické výrobky nesmí být přidány do běžného komunálního odpadu. Ke správné likvidaci, obnově a recyklaci předejte tyto výrobky na určená sběrná místa. Alternativně v některých zemích Evropské unie nebo jiných evropských zemích můžete vrátit své výrobky místnímu prodejci při koupi ekvivalentního nového produktu. Správnou likvidací tohoto produktu pomůžete zachovat cenné přírodní zdroje a napomáháte prevenci potenciálních negativních dopadů na životní prostředí a lidské zdraví, což by mohly být důsledky nesprávné likvidace odpadů. Další podrobnosti si vyžádejte od místního úřadu nebo nejbližšího sběrného místa. Tento symbol je platný v Evropské unii. Chcete-li tento výrobek zlikvidovat, vyžádejte si potřebné informace o správném způsobu likvidace od místních úřadů nebo od svého prodejce.

CERTIFIKACE



Výrobek je schválen k použití v zemích Evropské unie a je opatřen značkou CE. Prohlášení o shodě a veškerá dokumentace je k dispozici u dovozce.

DOVOZCE

SANTADRIA s.r.o., Mojmírovo nám. 75/2 Brno, 612 00
IČO: 29195454 | DIČ: CZ29195454

V případě jakýchkoliv dotazů týkající se produktu, neváhejte se na nás obrátit:
Email: mh@santadria.cz

Tiskové chyby, vlastnosti a změny technických parametrů vyhrazeny.

ES PROHLÁŠENÍ O SHODĚ

Níže podepsaný, reprezentující firmu

SANTADRIA s.r.o.

Mojmírovo nám. 75/2, Brno 612 00

IČ: 29195454

tímto prohlašuje, že výrobek

Estetický přístroj pro ošetření pleti BeautyRelax Multicare Studio

uvedený na trh pod modelovým označením: **BeautyRelax BR-2824**

EAN **8594166120419**

je **ve shodě** s následujícími evropskými normami:

EN 60601-1-2:2007

EN 61000-3-2:2006+A1:2009+A2:2009

EN 61000-3-3:2008

EN 60601-1:2006

Na základě splnění těchto směrnic byl produkt označen značkou CE.

Produkt je zároveň v souladu z RoHS směrnici číslo 2002/95/EC(RoHS). Veškeré materiály jsou zdravotně nezávadné. Neobsahují žádné těžké kovy, např. kadmium a další toxické látky.

Pro bezpečné používání je nezbytné striktně postupovat dle pokynů uvedených v návodu k obsluze, který je součástí balení.



Místo vydání: Brno

Datum vydání: 1.12.2022

.....
Martin Hrbek, jednatel